Пролетарии всех стран, соединяйтесь!

К борьбе за дело Коммунистической партии будь готов!

Пионерская ПРАВДА

Орган Центрального Комитета ВЛКСМ и Центрального Совета Всесоюзной пионерской организации имени В. И. ЛЕНИНА

Год издания 41-й
№ 26 (4881) ★ Вторник, 30 марта 1965 г. ★ Цена 1 коп.

ПОСЛЕДНИЕ дни первого весеннего месяца. Последние финальные игры первых Всесоюзных соревнований дворовых и уличных команд юных хоккеистов на приз клуба «Золотая шайба».

Звание чемпионов страны и золотые медали завоевала московская команда «ШАЙБА», серебряные медали вместе с командой «АНГАРА» отправились в молодой город Ангарск Иркутской области. «Бронза» досталась уральцам — команде «ВОСХОД» города Свердловска. В шестёрке лучших — пермский «СПУТНИК», коркинское «ДИНАМО» (Челябинская область) и горьковский «ГАГАРИНЕЦ».

САМЫЙ БОЛЬШОЙ УСПЕХ СОРЕВНОВАНИЙ НА ПРИЗ КЛУБА «ЗОЛОТАЯ ШАЙБА» — СВЫШЕ 2 МИЛЛИОНОВ УЧАСТНИКОВ.

Впереди спортивное лето, первые Всесоюзные соревнования дворовых и уличных команд на приз клуба «Кожаный мяч». «Золотая шайба» передаёт эстафету «Кожаному мячу».

На плакате: капитаны всех команд — участниц финального турнира в «Сокольниках». Шайбу вбрасывает А. Рагулин.

НАСТОЯЩИЙ ХОККЕЙ!

— Шай-бу! Шай-бу! — скандировали шесть тысяч болельщиков.

Пожалуй, никогда ещё не было на катке в «Сокольниках» столь азартных болельщиков. Но ведь никогда ещё в стране не было и такого хоккейного чемпионата! На ледяном поле сражались мальчишки Москвы, Свердловска, Ангарска...

И вот соревнования окончились. Снисходительные улыбки бывалых судей, взрослых мастеров хоккея (подумаешь, команды, детская игра «бей, беги!») сменялись неподдельным удивлением. На хоккейном поле встретились пусть ещё не обстрелянные, но стойкие бойцы. Стремительным прорывам нападающих, самоотверженности защитников, мгновенной и точной реакции вратарей могли позавидовать многие «взрослые» команды!

Да, конечно, спорт — в первую очередь сила, ловкость, мастерство.

Но сейчас, когда «Золотая шайба» финишировала, хочется сказать о другом.

О мужестве ребят. Например, о Лёве Шабанове из команды «Гагаринец» (г. Горький). Он, самый маленький игрок команды, бесстрашно врывался туда, где завязывались самые яростные схватки, и хладнокровно «выуживал» шайбу.

О воле к победе. Когда до конца встречи остаётся всего минута и, кажется, не отыграть шайбы. В эту последнюю минуту команда свердловчан бросается в атаку, сравнивает результат, а потом и побеждает.

О дружбе. Ребята из Ангарска увезли с собой не только «серебро», но и добрую память о мальчишках Рязани, Перми. Завтрашние соперники, они по-братски делились клюшками, коньками, щитками...

Да, на этих соревнованиях есть обладатели золотых, серебряных, бронзовых медалей. Но порой победители учились у «побеждённых»: тому, как строить крытые катки, — у ребят из Салехарда; как буквально вырвать из колонии мальчишку и сделать из него отличного защитника, хорошего ученика — у команды из города Тольятти. И недаром мы взяли в кавычки слово «побеждённых». В этих соревнованиях победили смелость, воля, дружба — качества, которые нужны человеку не только в спорте, а каждый день. Это — главное. В этом — победа всех юных хоккеистов!

ПОГОВОРИМ О МУЗЕЕ...

МНЕ ВЫПАЛО счастье видеть Владимира Ильича Ленина. Я был курсантом кремлёвских пулемётных курсов. Помню, три смены отстоял у входа в Совнарком. А Ленина так и не увидел. Стало темнеть. За дверью послышались шаги. Привычным движением наклоня вперёд винтовку, протянул руку за пропуском. На ладонь легло развёрнутое удостоверение: «Председатель Совнаркома В. И. Ульянов (Ленин)». Какое-то мгновение я забыл, зачем здесь нахожусь. Упавшим голосом произнёс:

— Простите, товарищ Ленин, я не знал, что это вы.

— Ничего, товарищ часовой, так нужно.

Я помню его пламенную речь о том, как советские люди после гражданской войны начали мирную жизнь. Ленин просил, чтобы мы, курсанты, рассказывали своим родным и знакомым, какие задачи стоят перед партией и Советской властью в строительстве новой жизни. И мы по его совету посылали во все концы тысячи писем.

Мы, старые коммунисты, часто встречаемся с ребятами, отвечаем на письма (а пишут нам много). Чаще всего пишут из школьных музеев. Очень хорошо, что их становится всё больше.

Три большие комнаты занимает музей В. И. Ленина в школе-интернате № 2 г. Нарвы. Кроме картин, фотографий, гравюр, там собраны интересные письма, фотодокументы. Коллекции значков, открыток, почтовых марок... Этот музей я бы назвал местом глубокого политического воспитания. Там принимают в пионеры, устраивают сборы, встречи и беседы. Сейчас ребята создают новый отдел «Они охраняли В. И. Ленина». Отложишь все дела, чтобы послать такому музею свои воспоминания, отдашь дорогие тебе документы, фотографии.

И с какой досадой приходится иногда читать письма, в которых просят «прислать всё для музея»! «Всё» прислать нельзя. Музей — это не дело двух-трёх недель. Создание музея — огромная, кропотливая, серьёзная работа. Даже само слово «музей» ко многому обязывает. А бывает, к сожалению, и так: несколько фотографий, вырезанных из журналов, небрежно приколоты, а то и просто приклеены к стене. И тоже называется музей. Мне кажется, не стоит непременно в каждой школе создавать музей. Если нет для этого помещения, а главное достаточно хороших материалов, пускай это будут просто уголки, витрины, комнаты В. И. Ленина. Но и они должны быть оформлены любовно, красиво, грамотно.

Хочется заметить ещё: не следует гнаться за редкими материалами и очень уж настойчиво требовать их для своих школьных музеев. Главное не в том, сколько редких документов добыли ребята для музея. Музей, комната, уголок В. И. Ленина не парадное место, а рабочее. Да, рабочее, центр воспитания в духе преданности нашей Родине. Здесь учатся жить и трудиться по-ленински.

Жизнь, окружающая вас, даёт богатейший материал. Все вы — участники смотра «Сияйте, Ленинские звёзды!». Пишите для своих музеев летописи заводов, фабрик, строек, отмеченных орденом Ленина. На фотовитрине расскажите о лучших людях своего города, села, награждённых этой высокой наградой. Пусть ваши выставки, витрины, летописи трудовых дел покажут, как воплощаются в жизнь Ленинские заветы.

И. ГЕЛЛЕР,
член КПСС с 1920 года,
бывший курсант кремлёвских пулемётных курсов.

ЧТОБЫ КРЕПЛА НАША СТРАНА

Три дня — с 24 по 26 марта — в Москве проходил Пленум Центрального Комитета Коммунистической партии Советского Союза. С докладом на Пленуме выступал Первый секретарь ЦК КПСС товарищ Л. И. Брежнев. Он говорил о неотложных мерах по дальнейшему развитию сельского хозяйства нашей страны.

Леонид Ильич сказал участникам Пленума, что уже в 1965 году будут повышены закупочные цены на пшеницу, рожь, гречиху, подсолнечник. Колхозники будут заинтересованы сеять как можно больше этих культур. Значительно повысятся закупочные цены на продукты животноводства. Это выгодно колхозникам, необходимо для государства.

Увеличение закупочных цен будет проведено без повышения розничных цен на хлеб, крупы, мясо.

Пленум одобрил предложение Президиума ЦК КПСС установить твёрдый план заготовок сельскохозяйственных продуктов. Например, хлеба государство будет покупать у колхозов и совхозов 3 миллиарда 400 миллионов пудов каждый год. А если колхозники захотят продать зерно сверх плана, то государство будет платить им дороже.

Колхозники и работники совхозов сами будут решать, что сеять на полях и сколько. Ведь в первую очередь они знают, как можно более выгодно использовать земли.

В новом пятилетнем плане намечается вложить в сельское хозяйство огромную сумму — 71 миллиард рублей. Эти средства пойдут на увеличение выпуска тракторов и автомашин для сельского хозяйства, на строительство ремонтных мастерских, на производство химических удобрений.

Наше правительство делает всё, чтобы обеспечить дальнейшее развитие сельского хозяйства. Это имеет огромное значение для подъёма экономики нашей страны, для улучшения благосостояния народа.

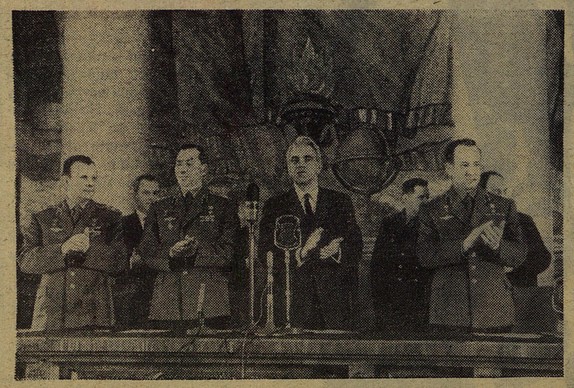

ДЕСЯТЬ МИНУТ СРЕДИ ЗВЁЗД

ЧЕЛОВЕК показался над люком. Огляделся. Потом помахал рукой и, слегка оттолкнувшись от корабля, поплыл в космосе. Эти документальные кадры были показаны участникам пресс-конференции, посвящённой полёту космического корабля «Восход-2». Раньше некоторые считали, что человек не сможет выйти из корабля, преодолеть «психологический барьер». Но лётчик-космонавт Алексей Архипович Леонов, выступая на пресс-конференции, сказал, что ему некогда было думать о «психологическом барьере». Вне корабля он провёл 10 минут. И все 10 минут работал. Только вернувшись в кабину, почувствовал, что устал — капли пота стекали по лбу и щекам.

На пресс-конференции командира корабля Павла Ивановича Беляева спросили: мог ли он тоже выйти в космос? «Мог, если бы это потребовалось». На обоих космонавтах были надеты ещё на Земле одинаковые белые скафандры. В таких скафандрах задолго до полёта в шлюзовой камере и термобарокамере они тщательно отрабатывали «выход» из корабля.

Каждая подробность полёта космонавтов интересует журналистов. Как Леонов хотел «выскочить» в космос раньше намеченного программой времени. Как космонавты «нарушили» программу, решили поработать в отведённое для сна время — «пусть медики не обижаются». Как обрадовались, когда получили «добро» на посадку с помощью системы ручного управления.

Выход космонавта из корабля оказался совсем не таким, как описывается во многих фантастических повестях и романах.

Командир корабля наблюдает за сложнейшими приборами и одновременно прислушивается к «возне», которую затеял в космосе Леонов. На вопрос, где легче ему работать — в обычных условиях или в невесомости, Алексей Архипович отвечает: «Для меня это безразлично». Западные журналисты назвали опыт Леонова «игрой со смертью». Он возражает: «Мы долго тренировались, учли все варианты, для нас неожиданностей там не было».

Фантасты не могли предусмотреть, как всё будет происходить на самом деле. Например, что после сложнейшего полёта, приземлившись, космонавты разведут костёр в тайге, сварят себе обед. Не часто встречаются в романах и космонавты-художники...

Журналисты интересуются дальнейшими планами освоения космоса:

— Возможен ли в ближайшее время выход группы космонавтов из корабля-спутника?

— Если вышел один космонавт, может выйти и целая группа, — отвечает президент Академии наук СССР академик М. В. Келдыш.

— Будут ли космонавты пересаживаться из корабля в корабль? — спрашивают его.

— Я думаю, что будут.

— Какие проблемы нужно будет ещё разрешить перед монтажом на орбите больших космических станций?

— Нужно решить много проблем, но главная — сближение кораблей в космосе.

Сбывается то, что предвидел великий Циолковский. За новый штурм космоса П. И. Беляева и А. А. Леонова награждают золотыми медалями имени основоположника космонавтики.

Г. КАЗАРНОВСКАЯ, И. ЛИТВИНЕНКО.

Хоть и не попадём в финал...

МЫ ЖИВЕМ в Саянах на реке Бирюсе. Село наше маленькое, но в нём есть восьмилетняя школа, в которой мы учимся. Как только мы узнали об играх на приз «Золотой шайбы», стали тренироваться. Потом провели внутришкольные соревнования, создали сборную команду школы, сообщили в район, что мы готовы к соревнованиям. Но соревноваться нам не с кем. Мы не очень огорчены, что не попадём в чемпионы, только нам обидно: за 12 километров есть средняя школа, потом за 22 километра три школы, и ещё за 18 километров одна, но у них нет катков. Мы предлагали: пусть едут к нам. У нас есть каток, и сделали мы его сами. Клюшки тоже сделали сами, и коньки у нас не на ботинках, но мы всё равно соревнуемся. А в других школах говорят: «У нас нет настоящих коньков, нет настоящих клюшек, а потому и играть мы не будем».

Мы провели и «Олимпийскую снежинку». У нас сейчас все с пятого по восьмой класс умеют бегать на коньках. На то мы и сибиряки.

В. ПОПОВ,
председатель совета физкультуры;
Н. ПОПОВА,
председатель совета дружины;
В. ГОВОРОВ,
член комитета комсомола.

Иркутская область. Талая.

ОТ СОВЕТА КЛУБА «ЗОЛОТАЯ ШАЙБА»: ЗА АКТИВНОЕ УЧАСТИЕ В СОРЕВНОВАНИЯХ «ЗОЛОТОЙ ШАЙБЫ» ХОККЕИСТЫ ТАЛЬСКОЙ ШКОЛЫ НАГРАЖДЕНЫ МЕДАЛЬЮ КЛУБА И ЗНАЧКАМИ.

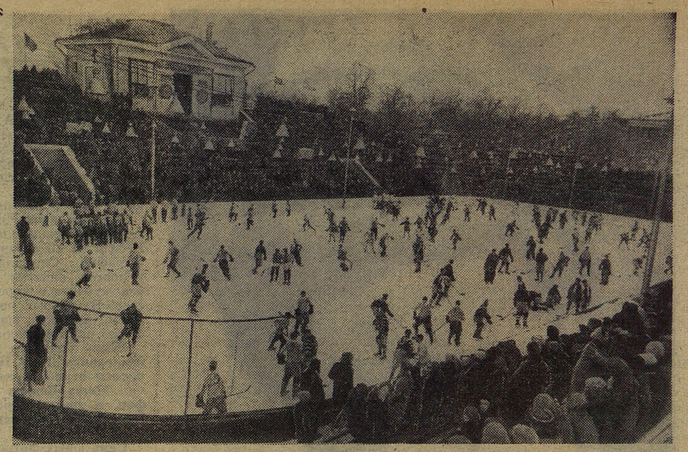

Встречи проходили на льду катка «Сокольники»

ВОТ ОНИ, ЧЕМПИОНЫ

6 : 0 — победа над командой «Самсон» (Ленинград).
Две шайбы в ворота «Чайки» (г. Тольятти), три шайбы в ворота «Восхода» (г. Свердловск).
Вот путь московской команды «Шайба» к решающей финальной встрече. Начинается борьба за золотые медали с командой «Ангара» (г. Ангарск).
Первый период. Серёжа Коротков «абивает» шайбу в ворота соперников так, что ломается клюшка. Проходит всего несколько минут, и тот же Сергей прорывается вперёд. Снайпер бьёт без промаха! Победа! Команда «Шайба» — чемпион!

Фото В. ГУСЕВА и Я. ШАХНОВСКОГО.

И В МОРОЗ...

У нас в Нарьян-Маре есть совет хоккейных капитанов. У кого нет коньков — идут за помощью в совет. А клюшки для всех сделали в школьных мастерских.

Тридцатиградусные морозы и метели не помешали проводить хоккейные матчи.

В. КОРЕПАНОВ,
инструктор Ненецкого окружкома комсомола.

И В ОТТЕПЕЛЬ...

В Запорожье зима коротенькая, тёплая. Но ребятам так хочется играть в хоккей! Самые заядлые хоккеисты — в 58-й школе. Они организовали в Запорожье игры «Золотой шайбы».

В. ДАВЫДОВА,
секретарь Запорожского горкома комсомола.

СТРОЙКЕ НУЖЕН ГВОЗДЬ

ЗИМА У НАС с октября до мая. И какая зима — метельная, морозная. Носа не высунешь. А мы у себя на катке хоть целый день кататься можем. Почему? Да ведь каток-то у нас крытый.

Может, он не так красив, как новый каток в Лужниках. Но он такой же просторный. До крыши — девять метров. Есть и электричество, и радио.

Откуда у нас такой каток? Сами построили. А строить в Салехарде не просто. Внизу — вечная мерзлота. Ставили мы 17 высоченных арок — вот когда трудно пришлось! Две даже рухнули, мы их заново собирали.

А сколько хлопот было, когда добывали лес, гвозди! Даже такой плакат вывешивали: «Стройке нужен гвоздь! Принеси».

И приносили. Кто пару гвоздей, кто сразу коробку.

Многое мы сделали, и всё время видели, что впереди ещё больше работы. Надо двери вставлять, окна, обивать стенки тарной дощечкой.

Художники расписывали торцовую стену.

И вот впервые у нас на севере ребята начали по-настоящему играть в хоккей. Сейчас такие катки строят уже в других школах.

А. ПАНЮТИН,
учитель средней школы № 3.
г. Салехард.

МО-ЛОД-ЦЫ!

ЗАБРОШЕНА последняя шайба. На лёд выбегают все участники финальных игр. Ещё четыре дня назад болельщики не знали никого из них, а сейчас на трибунах громко выкрикивают имена героев первенства «Золотой шайбы».

Победителям вручают золотые, серебряные и бронзовые медали. Тренер сборной Советского Союза А. В. Тарасов проходит по рядам, обнимает ребят, пожимает руки капитанам. Вместе с А. В. Тарасовым — знаменитый Анатолий Ионов. Юные хоккеисты с восторгом принимают клюшки с автографами чемпионов мира и Европы.

А. В. Тарасов говорит:

— Молодцы, ребята! Хорошо играли.

Трибуны дружно аплодируют лучшим вратарям — Пете Ширяеву («Ангара», Ангарск), Серёже Неустроеву («Восход», Свердловск), Серёже Гетманскому («Чайка», Тольятти).

А вот лучшие защитники: Витя Кузнецов («Восход», Свердловск), Саша Юшин («Шайба», Москва), Вова Новичихин («Динамо», Коркино).

Получают награды самые боевые нападающие: Серёжа Коротков («Шайба», Москва), Вова Скуденков («Ангара», Ангарск), Олег Сарычев («Спутник», Пермь).

Особый приз болельщиков присуждён любимцу трибун — нападающему команды «Гагаринец» (Горький) Лёве Шабанову.

Приз за самую корректную игру получили команды «Гинтарас» (Паневежис Литовской ССР) и «Голубь» (Казань).

За мужество награждены «Гагаринец» (Горький) и «Динамо» (Коркино).

За лучшую спортивную форму — «Звёздочка» (Гомель) и «Гинтарас» (Паневежис).

За волю к победе — «Чайка» (Тольятти).

Ещё два приза — самой северной команде «Молния» (Салехард) и самой южной «Ураган» (Краматорск).

Особой наградой были отмечены и лучшие сельские команды: «Ракета» (Рязанская область) и «Дружба» (Калужская область).

ГОВОРЯТ БОЛЕЛЬЩИКИ

Мы были все игры на трибунах.

— Откуда вы, ребята? — спрашивали мы болельщиков.

И оказалось, что сюда приехали «болеть» не только москвичи, а ребята из Иванова и Ярославля, Калуги и Новомосковска.

— Я из Арзамаса, — сказал нам Толя Ромашенков. — Ребята мне сказали: «Толя, мы посылаем тебя в Москву. Посмотри, как играют. Вот я и приехал. И буду смотреть все встречи. А когда вернусь, добьюсь в горкоме комсомола, чтобы «Золотая шайба» была у нас.

Надя и Таймот Сивцевы приехали в Москву на экскурсию из Якутии. Они болели за Ангарск: «Ведь они из Сибири». И так же, как Толя из Арзамаса, решили «прописать» «Золотую шайбу» у себя дома.

А ещё мы брали интервью у взрослых болельщиков.

Курам Байдуллин (Казахстан): — Как жаль, что я в детстве не играл в хоккей! Какие все дружные ребята!

Геннадий Васильев, слесарь завода имени Лихачёва, Москва: — Такие малыши и так играют. Мне очень понравилась команда из города Тольятти. Особенно вратарь. Просто герой!

Титова Татьяна Васильевна, пенсионерка: — Я спортивный организатор у себя в ЖЭКе. Достаю ребятам форму, клюшки. В молодости болела за футбол. Всё, теперь болею только за хоккей!

Всем понравилась «Золотая шайба»!

Члены кружка юных корреспондентов при Московском Дворце пионеров Андрей КУЗНЕЦОВ, Костя СТРЕЛЬЦОВ, Лена БЕЛЯКОВА, Сергей МЕРКУЛОВ, Володя БАЛАНДИН.

Тренер сборной СССР А. Тарасов вручает медали

Команда и её спутники

ДОРОГАЯ РЕДАКЦИЯ!

У нас есть уличная команда по шайбе, но меня туда не принимают. Мне десять лет. Капитан говорит: «Мал ещё и играть не умеешь». У меня есть шайба и клюшка. Я хочу защищать ворота, а капитан говорит: «Подрасти». Как мне быть?

Серёжа ОЛЬШАНСКИЙ.

г. Краснотурьинск, школа № 15, 4-й класс «Б».

СЕРЕЖЕ отвечает Коля Жаров, капитан хоккейной команды «Дружба» из посёлка Бушмановка Калужской области:

«Твой капитан неправ. У нас в Бушмановке ребята играют в хоккей с восьми лет. Только сначала не шайбу гоняют, а мяч.

У нас есть хоккейные команды из ребят 9—12 лет. Они тоже проводили соревнования. Победил «Метеор», где капитаном Костя Московский, ему только недавно исполнилось 11 лет.

Мы советуем всем хоккейным командам иметь команды-спутники из младших ребят и для них тоже устраивать соревнования».

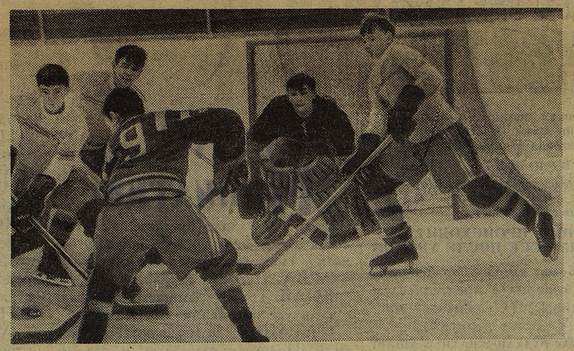

Вратарь команды «Чайка» из г. Тольятти Серёжа Гетманский начеку.

— Шай-бу! — требуют болельщики.

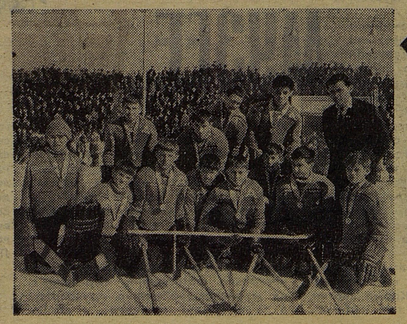

ОНИ — ВТОРЫЕ

Все полюбили дружных, скромных ребят из команды «Ангара». Они — ровесники Ангарска, юного города на быстрой сибирской реке. Весь город болел за них. Каждый день в Москву летели телеграммы: «Как вы там, ребята? Желаем вам победы». Серебряные медали — заслуженная награда за самоотверженную борьбу на ледяном поле.

ОНИ — ТРЕТЬИ

А это «Восход», команда из города Свердловска. Стремительные атаки Вити Кузнецова, Валерия Тришина, Коли Шилко, крепкая защита, отличная игра вратаря решили исход поединка с командой «Спутник» (г. Пермь) и принесли бронзовые медали.

Ребята решили: на следующую зиму каждый участник команды станет организатором одной команды в родном городе.

КАК ЗАКИНУТЬ ШАЙБУ...

Своими спортивными секретами делится команда «Спутник», завоевавшая первое место среди дворовых команд города Перми.

Смотрите наш спортивный документальный фильм...

Рис. Л. ФИЛИППОВОЙ.

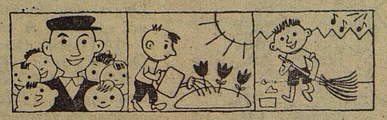

1. Это дядя Володя, Владимир Афанасьевич Колесников. 2. Посадишь цветы — вырастет проигрыватель (на премию). 3. Поработаешь веником — получишь доски.

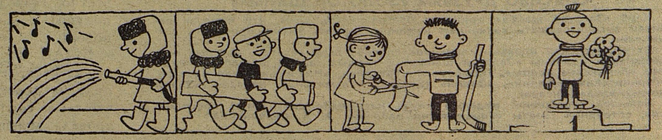

4. Ура! Катон залит! 5. Потаскаешь брёвна — унесёшь клюшки. 6. Без девочек не обойдёшься. 7. Всего проще — закидывать шайбу.

«ВЕСЁЛОЕ ЛЕТО» ЗАКОНЧИЛОСЬ

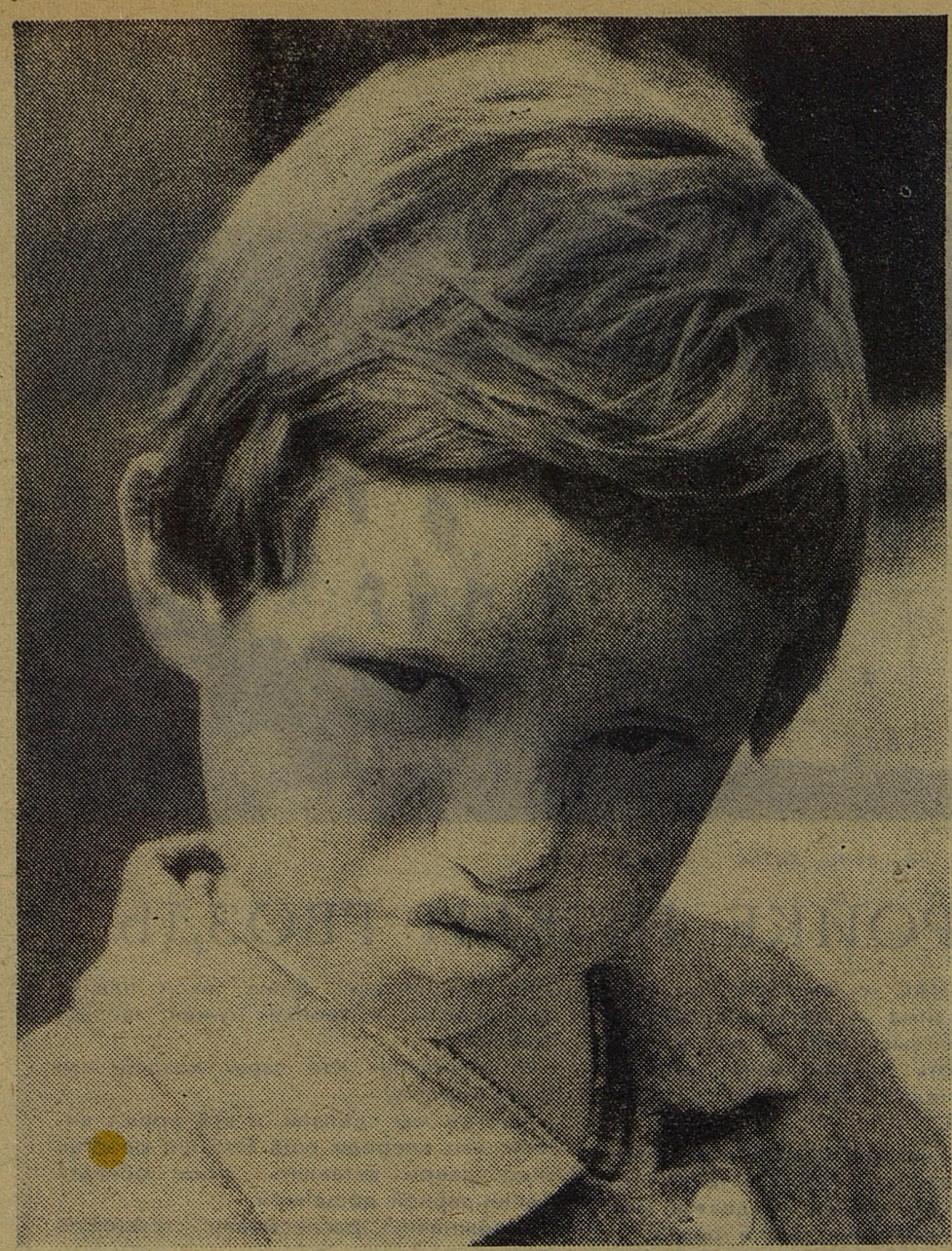

АХ, СЕСТРЁНКА, сестрёнка! Знала ли ты, когда сердилась и капризничала, что фотообъектив брата запечатлеет твоё милое лицо! Но снимок получился хорошим, и Дима послал его на международный конкурс детских фотографий, который проходил в прошлом году в Венгрии.

Конкурс проводил Международный комитет детских и юношеских организаций — СИМЕА. Ребята из 10 стран прислали больше 200 фотографий. Снимали походы, весёлые ужины у костра, палатки на берегу реки, сбор грибов, купание в море, яростные атаки футболистов. Некоторые ребята старались подглядеть жизнь природы: маленьких птенцов в гнезде, белый цветок лилии, распустившийся в пруду.

Жюри конкурса подвело итоги. Мы можем поздравить Диму Шутова из Москвы с получением первой премии. Вторую премию получил Миша Венков из столицы Болгарии Софии, а третья присуждена Пак Ми Енгу из Пхеньяна (Корейская Народно-Демократическая Республика).

Семь юных фотолюбителей из разных стран награждены дипломами. Среди них — Юра Иванов из Киева и Толя Уханов из Череповца.

«МОЯ СЕСТРЁНКА». Снимок Димы Шутова. СССР.

«БОЛЬШЕ ВСЕГО ЛЮБЛЮ МОРЕ». Пак Ми Енг. КНДР.

«МАЛЬЧИШКИ В ЛЕТНЕМ ЛАГЕРЕ». Мишель Алль. Бельгия.

«ВОКРУГ БЕЛЫЕ ЛИЛИИ». Маргарита Эрхард. Венгрия.

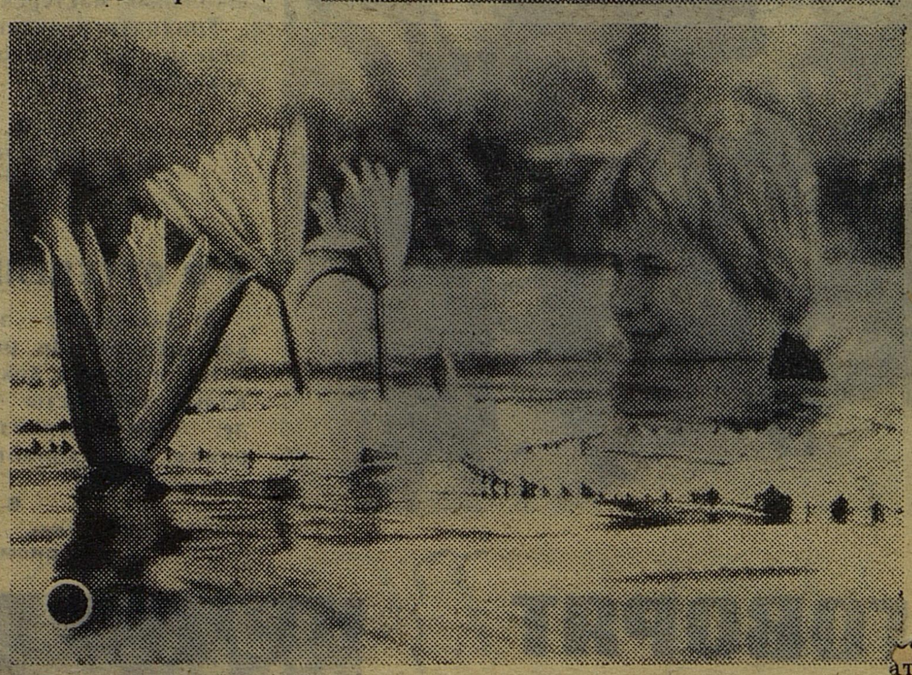

ИЗ ТОТОШИНОЙ ПОЧТЫ

СЛУЧАЙ В АВТОБУСЕ

(По письму Володи Литвинова из Краснодарского края)

Без очереди, юрко
В автобус
Прыгнул Юрка.

Сказал старушке: «Ну-ка,
Не напирай на внука!»
Заметил вежливо сосед:
«Вы взяли б, юноша, билет,
Платить за транспорт надо!»

«Какой билет!
Мне мало лет,
Я только из детсада!»

...Автобус шинами шуршит,
По автостраде катится,
Прильнув к стеклу, в окно глядит
Девчонка в школьном платьице.

Мгновенно хитрый план созрел
И претворён был в дело:
«Алло, алло!
Я это вам!
Сидеть не надоело!»

Потом добавил строго:
«Учи вас, октябрят,
Сидите всю дорогу,
А взрослые стоят».

И вдруг шофёр, затормозив,
Промолвил в микрофон:
«Наглец, сидящий у окна,
Сейчас же выйди вон!»

МИХ. ЧИЛИКИН.

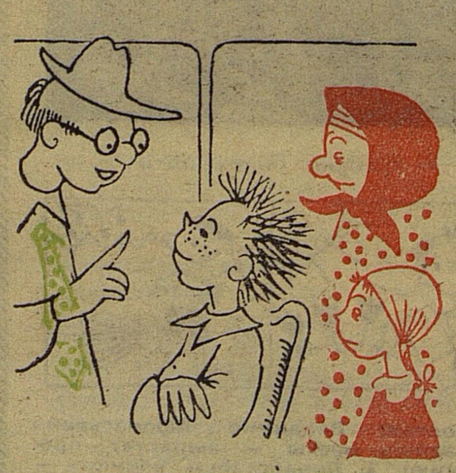

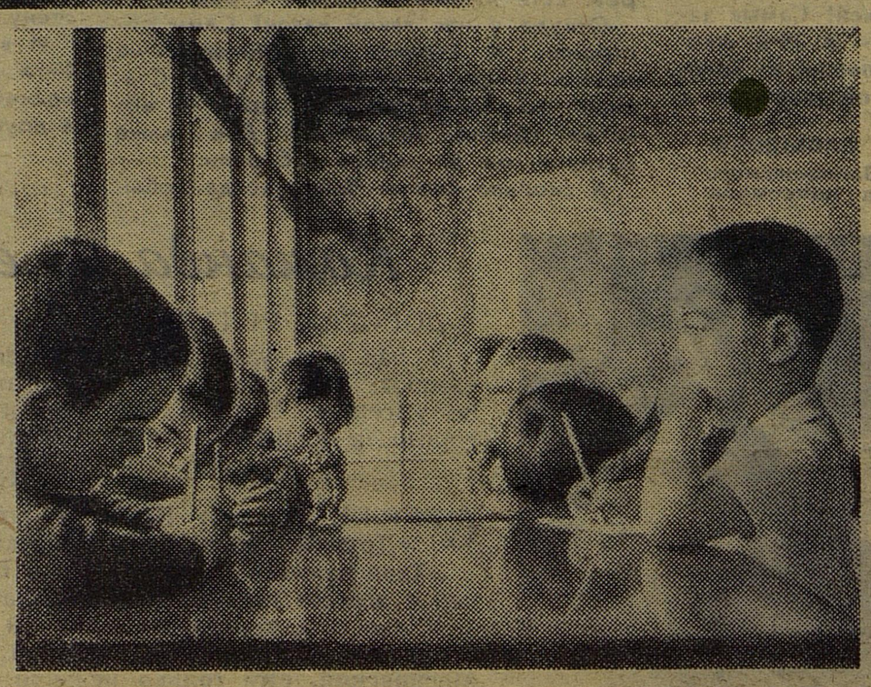

НОВЫЙ ПРАЗДНИК

Все ребята знают весёлый праздник — Книжкину неделю. А теперь каждый год на весенних каникулах будет проходить такой же интересный праздник — Неделя детского кино. На праздник открытия кинонедели в московский кинотеатр «Космос» пришли члены пионерского клуба любителей кино. Каждый месяц собирается в кинотеатре этот клуб. Актёры рассказывают ребятам о своей работе над ролями, а режиссёры и операторы о том, как снимался фильм. Ребята после каждой встречи выпускают «молнию».

ШЕСТЬ ПУНКТОВ, ИЛИ ОЧКОВТИРАТЕЛИ

(Сатирическая сценка по письму восьмиклассника В. Лазоркина из города Никополя)

ДЕЙСТВУЮЩИЕ ЛИЦА:

Коля — председатель совета отряда,
Наташа — вожатая звена,
Лёва — пионер-«активист».

ДЕЙСТВИЕ ПРОИСХОДИТ В ПУСТОМ КЛАССЕ ПОСЛЕ УРОКОВ

КОЛЯ *(вбегая в класс, возбуждённо)*. Сейчас говорил с председателем совета дружины... *(Оглядывает пустой класс)*. А где же ребята?

НАТАША. Ждали-ждали и ушли.

КОЛЯ. Эх! Пионеры называется! Опять сбор сорван. Ну, ладно. Сам всё сделаю... А вы что же не ушли?

НАТАША *(показывает на Лёву)*. Он мне алгебру объясняет.

КОЛЯ. А-а, помощь отстающим? Это хорошо... *(Помолчав)*. Так вот, ребята, каждый отряд должен отчитаться в том, что сделано за месяц.

ТЕАТР МИНИАТЮР

Победителю дадут вымпел... *(Подходит к Лёве. Берёт у него ручку и бумагу)*. Подумаем, как у нас идут дела.

ЛЁВА. Провели беседу...

КОЛЯ. Точно! Запишем: «Бе-се-да о культуре поведения».

НАТАША. Но мы ведь её не кончили. Полетели самолёты, и все побежали смотреть.

КОЛЯ. Неважно. Запишем: «Беседа»... Ещё что?

ЛЁВА. Шефствуем над библиотекой.

КОЛЯ *(удивлённо)*. Да?!

ЛЁВА. Я вчера корешок у книги подклеил.

КОЛЯ. Хорошо! Запишем.

НАТАША. Нет, ребята, это нечестно. Выходит, лишь бы вымпел получить... А если раскроется, это же позор!

КОЛЯ. Эх ты, размазня! Не бойся, не раскроется. Тебе что, честь отряда не дорога? Вот сейчас напишу, что ты за год ни одного сбора звена не провела, знаешь, что тебе тогда будет?

НАТАША *(растерянно)*. Да я...

ЛЁВА. Ладно уж, молчи!

КОЛЯ. Вот тебя, Лёвка, я уважаю. Ты — голова. Уже два пункта! Давай дальше. Шариков из седьмого «А» тоже два записал... Маловато у нас. Ну, что ещё?

НАТАША. Мы с мамой в театр ходили...

КОЛЯ. С мамой? Не подойдёт.

ЛЁВА. А что? Мама не человек? Пиши, Колька: «Культпоход в театр».

КОЛЯ *(пишет и качает головой)*. Как бы нам действительно не попало... *(Написав, минуту думает и обрадованно кричит)*. А помощь отстающим! Уже четыре пункта!

НАТАША. Может, хватит?

ЛЁВА. Ещё надо про помощь строителям...

КОЛЯ. А кто помогал?

ЛЁВА. Женя Бирюлькин. Его брат курятник строил, вот он и помогал!

КОЛЯ. Курятник? Что-то не очень... Если хотя бы дом. *(Вдруг, осенённый мыслью, вскакивает)*. Курятник — это же здорово! Это сразу два пункта! Пункт номер пять: «Помощь строителям», пункт номер шесть: «Участие в юннатской работе, забота о птицах»! *(Пишет)*.

НАТАША. Шесть пунктов... Не много ли?

КОЛЯ. Шесть пунктов! Представляете? За месяц! Ну и мы!.. Поработали, что надо. *(Пожимает руки Лёве и Наташе)*. Считайте, что вымпел наш!

Т. МИШКИН.

СПАСИБО ДРУЗЬЯМ «ЗОЛОТОЙ ШАЙБЫ»

Клуб «Золотая шайба» приносит благодарность всем, кто помогал ребятам организовывать хоккейные команды, строить катки, проводить тренировки.

От «Пионерской правды» сердечное спасибо всем газетам, которые поддерживали команды «Золотой шайбы» с первых шагов, а особенно газетам «Ленинские искры», «Комсомолец Татарии», «Новомосковская правда», «Горьковский рабочий», «Знамя» (Калуга), «Гомельская правда», «Знамя коммунизма» (Ангара).

Большой серебряной медалью клуба награждён друг юных спортсменов, сотрудник газеты «Горьковский рабочий» А. А. Славинский.

А — 04392. АДРЕС РЕДАКЦИИ: Москва, А-30, Сущёвская, 21. Телефон для справок: Д 1-15-00, доб. 2-38. Индекс 50101 Типография «Красное знамя» изд-ва ЦК ВЛКСМ «Молодая гвардия». Зак. 731. ● Редактор Н. М. ЧЕРНОВА ●